



CONTIGO  
Valdivia  
si puede



# **MANUAL DE CONVIVENCIA Y BUEN TRATO JARDINES INFANTILES VTF VALDIVIA**

**DEPARTAMENTO ADMINISTRATIVO DE EDUCACIÓN MUNICIPAL VALDIVIA  
JARDIN INFANTIL Y SALA CUNA GOTITAS DE LLUVIA**



## Contenido

<b>INTRODUCCIÓN.....</b>	<b>3</b>
<b>OBJETIVO CONSEJO DE EDUCACION PARVULARIA PARA LA BUENA CONVIVENCIA Y BUEN TRATO. ....</b>	<b>4</b>
<b>CONFORMACIÓN DEL CONSEJO DE EDUCACIÓN PARVULARIA.....</b>	<b>5</b>
<b>FUNCIONES DEL CONSEJO DE EDUCACIÓN PARVULARIA.....</b>	<b>5</b>
<b>PLAN DE GESTIÓN DE CONVIVENCIA .....</b>	<b>6</b>
Contenido del Plan de Gestión:.....	6
<b>PROTOCOLO DE ACTUACIÓN FRENTE A LA DETECCIÓN DE SITUACIONES DE VULNERACIÓN DE DERECHOS DE LOS PÁRVULOS.....</b>	<b>7</b>
<b>PROTOCOLO DE ACTUACIÓN FRENTE A HECHOS DE MALTRATO INFANTIL, CONNOTACIÓN SEXUAL O AGRESIONES SEXUALES.....</b>	<b>27</b>
<b>PROTOCOLO DE ACTUACIÓN FRENTE A SITUACIONES DE MALTRATO ENTRE MIEMBROS ADULTOS DE LA COMUNIDAD EDUCATIVA.....</b>	<b>33</b>
<b>PROTOCOLO DE ACTUACIÓN FRENTE A ACCIDENTES DE LOS PÁRVULOS .....</b>	<b>42</b>

## **INTRODUCCIÓN.**

La normativa educacional define la buena convivencia como “La coexistencia armónica de los miembros de la comunidad educativa, que supone una interrelación positiva entre ellos y permite el adecuado cumplimiento de los objetivos educativos, en un clima que propicia el desarrollo integral de los estudiantes”.

El buen trato responde a la necesidad de los niños y niñas de afecto, cuidado, protección, educación, respeto y apego, en su condición de sujetos de derecho, el que debe ser garantizado, promovido y respetado por los adultos a su cargo.

Una relación positiva, se caracteriza por el reconocimiento del otro como un ser legítimo en la convivencia, por tanto, se evidencia respeto, empatía, una forma de comunicarse de manera efectiva, donde se propicia la resolución pacífica de conflictos. Estas relaciones generan un contexto favorable para el bienestar y adecuado desarrollo de las personas, en especial de niños y niñas.

El Consejo de educación parvularia para la buena convivencia y buen trato hace posible una mayor integración, participación y representatividad, de todos los que son parte de una comunidad educativa, aportando con su trabajo al mejoramiento de la gestión y la calidad de la educación en la sala cuna y jardín infantil. Este se reunirá de forma periódica según las normativas legales vigentes o según necesidades y requerimientos que el mismo Consejo determine.

## **OBJETIVO CONSEJO DE EDUCACION PARVULARIA PARA LA BUENA CONVIVENCIA Y BUEN TRATO.**

- ✓ Este Consejo tiene la tarea de cumplir con las funciones de promoción de la buena convivencia y prevenir toda forma de violencia física o psicológica, agresiones u hostigamientos, causadas a través de cualquier medio, incluidos medios digitales (redes sociales, páginas de internet, videos, etc.)
- ✓ Facilitar el desarrollo de actividades y las relaciones de las personas que interactúan. Explicar el orden jerárquico, las líneas de autoridad, los canales de comunicación, los derechos, funciones, deberes y compromisos de los diferentes estamentos del centro educativo; y presentar modos para conciliar intereses, necesidades, asegurar el logro de los objetivos establecidos, dentro de un ambiente armónico, pacífico y productivo.

## **DEL ENCARGADO DE CONVIVENCIA.**

La unidad educativa denominada Jardín Infantil y Sala Cuna “Gotitas de Lluvia” para el año 2020-2021 tendrá como encargada de convivencia a **Gerda Black Acuña**

Su función será implementar las medidas que determine el Consejo y que consten en el Plan de Gestión de Convivencia.

Su nombramiento como Encargada consta por escrito en un documento formal, visado por la Directora del Jardín y coordinadora de jardines V.T.F – D.A.E.M.

El número de horas que se le asignan para el cumplimiento de esta función se establecerá en base a las necesidades del establecimiento, considerando la cantidad de niños en aula y el personal con el que cuenta el Jardín, de modo de no descuidar la atención de los párvulos.

## **CONFORMACIÓN DEL CONSEJO DE EDUCACIÓN PARVULARIA.**

El consejo está conformado por las siguientes personas:

- Educadora Pedagógica Encargada.
- Directora del establecimiento.
- Técnico en atención de párvulos.
- Representante de familias.

## **FUNCIONES DEL CONSEJO DE EDUCACIÓN PARVULARIA.**

- Regular instancias de participación las que tendrán carácter de consultiva, informativa y no resolutive.
- Promoción de la buena convivencia
- Promover el trabajo colaborativo en torno a la Convivencia y Buen Trato en el Consejo de Educación Parvularia.
- Elaborar el Plan de Acción sobre Convivencia y Buen Trato, en función de las indicaciones de segan entregadas por el Consejo.

- Coordinar iniciativas de capacitación sobre promoción de la buena convivencia y manejo de situaciones de conflicto, entre los diversos estamentos de la comunidad educativa.
- Promover el trabajo colaborativo entre los actores de la comunidad educativa en la elaboración, implementación y difusión de políticas de prevención, medidas pedagógicas y disciplinarias que fomenten la buena convivencia y el buen trato.

## **PLAN DE GESTIÓN DE CONVIVENCIA**

El propósito del Plan de Gestión de Convivencia será orientar a la Comunidad Educativa en el desarrollo de estrategias para promover el buen trato, el respeto y prevenir cualquier tipo de manifestación de maltrato entre sus integrantes.

Contenido del Plan de Gestión:

- a) Calendario de actividades a realizar durante el año lectivo, con objetivos y descripción de la manera en que la actividad contribuye al plan, fecha de la actividad, lugar y encargado de su implementación.
- b) Estrategias de información y capacitación sobre promoción y difusión de los derechos de niños y niñas, dirigidas a la Comunidad Educativa.
- c) Estrategias para prevenir y o detectar situaciones de riesgo de vulneración de derechos a las que pueden estar enfrentados los párvulos.
- d) Estrategias de información y capacitación para detectar y prevenir situaciones de maltrato físico, maltrato psicológico, agresiones sexuales y hechos de connotación sexual que atenten contra la integridad física y psicológica de los párvulos, así como para fomentar el autocuidado y reconocimiento de los niñas y niños como sujetos de derecho.

# PROTOCOLO DE ACTUACIÓN FRENTE A LA DETECCIÓN DE SITUACIONES DE VULNERACIÓN DE DERECHOS DE LOS PÁRVULOS

## 1. PROTOCOLO DE ACTUACIÓN FRENTE A LA DETECCIÓN DE SITUACIONES DE VULNERACIÓN DE DERECHOS DE LOS PÁRVULOS.

Se debe considerar a los niños y niñas como el foco principal de atención, reconociéndolo como un sujeto de derechos, con una historia y vivencia única.

En ese sentido los padres, educadoras, técnicos en atención de párvulo o adultos significativos juegan un rol fundamental para favorecer su bienestar y desarrollo pleno.

El foco de la intervención es generar acciones destinadas a proteger a los niños y niñas, considerando que, son situaciones de riesgo de vulneración de derechos aquellas circunstancias que atenten contra los derechos de los niños y niñas que forman parte de la comunidad educativa y que no se configuran como delitos o hechos de connotación sexual.

Son ejemplos de vulneración de derecho de los párvulos, las siguientes situaciones que puedan ejercer los adultos a su cuidado (familias, otros adultos cuidadores, funcionarias de los jardines infantiles y salas cunas).

- Cuando no se atienden sus necesidades físicas básicas como alimentación, vestuario, vivienda.
- Cuando no se les proporciona atención medica básica, o no se les brinda protección y/o se les expone ante situaciones de peligro.
- Cuando no se atienden sus necesidades psicológicas o emocionales.
- Cuando existe abandono, y/o cuando se les expone a hechos de violencia o uso de drogas.
- Cuando se les identifica con apodosos que hacen alusión a su aspecto físico.
- Cuando se les somete a participar en actividades que tienen sentido solo para los adultos (actos, discursos, desfiles, actividades que los obliga a permanecer por tiempos prolongados en espera o en posición sedente).



## **TIPOLOGÍAS DE VULNERACIÓN**

### **Negligencia**

Se refiere a aquellas situaciones que se caracterizan por el descuido o no atención de las necesidades físicas y emocionales de niños y niñas, cuando los adultos responsables tienen los conocimientos y medios para satisfacerlas. Se caracteriza por ser un tipo de vulneración por omisión, es decir, porque el párvulo no recibe lo mínimo necesario para su sobrevivencia y bienestar, por ejemplo, falta de alimentación, inasistencia a controles médicos, descuidos en la higiene, incumplimiento de tratamientos médicos, múltiples accidentes por descuido, entre otros.

### **Maltrato Psicológico**

Conductas dirigidas a causar temor, intimidar, controlar la conducta. Puede implicar hostigamiento verbal que se observa como insultos, críticas, descalificaciones, amenazas, rechazo implícito o explícito. El hostigamiento basado en la discriminación por raza, religión, sexo, género, entre otros, también se considera maltrato psicológico, así como ser testigo de violencia intrafamiliar.

### **Abuso Sexual**

Las vulneraciones en la esfera de la sexualidad implican cualquier actividad con un niño o una niña en la que se establece una relación de poder sobre el párvulo, y en la que por su nivel de desarrollo no puede dar el consentimiento. Considera tocaciones o besos con connotación sexual; simulación de acto sexual; exhibir o registrar material pornográfico y violación.

Cabe señalar que no todas las vulneraciones en el área de la sexualidad son constitutivas de delito. Especial consideración se debe tener cuando la situación se da entre niños y niñas, hecho que no es delito si los involucrados son menores de 14 años, sin embargo, implica de todos modos una vulneración de la sexualidad.

### **Maltrato Físico**

Cualquier acción, no accidental, por parte de los adultos a cargo que provoque daño físico, visible o no, al niño o la niña. Puede tratarse de un castigo único o repetido y su magnitud puede ser leve, moderado o grave.

Cabe señalar que no todo maltrato física generará una lesión corporal sin embargo de todos modos constituirá una vulneración que debe ser interrumpida. En el caso

de que existan lesiones, situación que determinan los centros de salud, se estará frente a un delito y por lo tanto debe realizarse una denuncia.

## **INDICADORES DE VULNERACIÓN**

Cuando existe una vulneración es posible observar indicadores de qué algo podría estar atentando contra el bienestar de niños y niñas.

Los indicadores implican un signo de alerta que se debe tener en cuenta, teniendo claro que cuando se presentan de manera aislada y de forma puntual no determinan necesariamente un indicador específico de maltrato, pero es una alerta de que se requiere de evaluación y de toma acciones oportunas.

### Indicadores por Tipología de Vulneración

(Arón y Machuca, 2002; Mineduc, 2011; Mineduc, 2013; ONU, 2011; ONU, 2015)

#### Negligencia

**Consideraciones:** es importante descartar las situaciones de pobreza, desconocimiento o falta de acceso a los servicios sociales básicos, para lo cual el establecimiento debe desarrollar un trabajo vinculante con las redes orientando a las familias en la búsqueda de programas o instituciones con las que puedan mejorar su situación.

No todos los adultos a cargo del cuidado del niño o de la niña tiene una intención de omitir su responsabilidad, por ello es necesario identificar la existencia de varios factores de contexto que generan condiciones de riesgo que impactan en el bienestar de los niños y niñas, por ejemplo, una situación de duelo reciente, depresión post parto, rupturas familiares, entre otras. Estas situaciones son una oportunidad para intervenir tempranamente con aquellos adultos, ofreciendo ayuda y apoyo, como en otros casos derivación vincular a redes para fortalecer sus competencias y atender sus necesidades.

En el caso de la negligencia es posible detectar indicadores en los adultos a cargo: consumo problemático de drogas, asiste al establecimiento en estado ebriedad o bajo la influencia de drogas, retira tardíamente al niño o niña del establecimiento, no demuestran interés por el proceso educativo, no cumplen con los tratamientos médicos indicados, expone a situaciones de riesgo al niño o niña, entre otros.

**Área Física:** escasa higiene y presenta episodios permanentes con falta de higiene vulnerando su salud, vestimenta inadecuada al estado del tiempo, repetidos accidentes domésticos por la falta de supervisión del adulto a cargo, necesidades médicas no atendidas: heridas sin curar o infectadas o ausencia del control y cuidados médicos rutinarios, intoxicación por ingesta de productos tóxicos.

**Área Conductual y/o emocional:** hambre permanente o impulsividad en los horarios de ingesta, ausencias reiteradas sin justificación, cansancio y somnolencia, relatos de falta de cuidados en el hogar, conductas regresivas, conductas destructivas consigo mismo, con otros niños u objetos, relaciones de dependencia o desconfianza, tristeza y ansiedad persistente, apatía, baja autoestima.

## Indicadores por Tipología de Vulneración

(Arón y Machuca, 2002; Mineduc, 2011; Mineduc, 2013; ONU, 2011; ONU, 2015)

### Maltrato Psicológico

**Consideraciones:** en un niño, niña víctima de maltrato psicológico se puede observar un cambio de su estado emocional y comportamental, que no se explica por una causa médica o por situación de estrés, por ejemplo: pérdida o separación de los padres. Cabe señalar, que estos indicadores hablan de dificultades emocionales y no son específicos de maltrato, sino que pueden ser atribuibles a diversas causas.

**Área Física:** trastorno de las funciones relacionadas con la alimentación, sueño y regulación de los esfínteres, autoagresiones, baja en el peso o en la talla, síntomas físicos como vómitos, cefaleas, dolores abdominales, sin ser atribuible a una enfermedad específica

**Área Conductual y/o emocional:** rechazo a un adulto, presencia conductas regresivas de acuerdo a su edad, pasivo, nada exigente o, por el contrario, es agresivo, muy exigente o rabioso; cambios en la necesidad de atención, requiriendo de mayor atención a los adultos, extrema falta de confianza en sí mismo, se auto descalifica o descalifica a sus pares y adultos, relato agresiones verbales por parte de un adulto, se muestra triste o angustiado.

En párvulos menores de un año: no fijan la mirada, expresión de mirada perdida, no reaccionan a la voz de los adultos significativos, no responden al abrazo del adulto, no distinguen a su principal cuidador, no interactúa con su medio.

A contar del año, el niño o la niña no reconoce ni responde a su nombre, no reconoce cuando llaman a su principal cuidador y no lo busca.

A partir de los 2 años no demuestra interés en actividades de juego y no reproduce secuencias de la vida diaria en el juego.

Desde los 3 años no realiza juego con otras personas.

## Indicadores por Tipología de Vulneración

(Arón y Machuca, 2002; Mineduc, 2011; Mineduc, 2013; ONU, 2011; ONU, 2015)

### Abuso Sexual

Consideración: No existen comportamientos ni indicadores específicos que permitan identificar de forma definitiva y clara si un niño o niña ha sido víctima de este tipo de maltrato. Sin embargo, existen señales que permiten generar un nivel de alerta que exige una respuesta oportuna de los adultos que las detectan.

El criterio más importante para configurar una sospecha de abuso sexual infantil es el relato parcial o total que es dado por un niño o niña a un tercero, que da cuenta de algún hecho que se configura de connotación sexual.

En la etapa de la primera infancia los niños y niñas presentan conductas en el área sexual que son indicativas de un desarrollo normal, tales como la autoestimulación de su zona genital, exhibición de los genitales a otros niños y niñas, juegos de exploración sexual y preguntas sobre asuntos sexuales, entre otros, sin conocimiento sexual precoz asociado a la sexualidad adulta. Es relevante, por tanto, diferenciar una conducta exploratoria que satisface el autoconocimiento y la curiosidad natural de niños y niñas, de una conducta sexual no esperada para la edad.

**Área Física:** quejas de dolor, picazón o heridas en la zona genital o anal, dificultades para caminar o sentarse, contusiones, erosiones o sangrado en los genitales externos, irritación en zona genital o anal, hematomas alrededor del ano, dilatación y desgarros anales, ropa interior rasgada, manchada y/o ensangrentada, sangramiento y/o presencia de secreciones al orinar, infecciones urinarias a repetición, signos de enfermedades de transmisión sexual en genitales, ano, boca (herpes, gonorrea, entre otras), pérdida de control de esfínter (cuando ya se ha logrado, el párvulo se orina o defeca), presencia de síntomas físicos repentinos sin explicación médica.

**Área Conductual y/o emocional:** Cambios bruscos de humor, culpa o vergüenza extrema, aparición de temores repentinos, miedo a estar solo, a alguna persona o género en especial (por lo general adultos), rechazo a alguien en forma repentina, rechazo a las caricias y/o a cualquier tipo de contacto físico, conducta de auto estimulación compulsiva y frecuente, actitud erotizada en las relaciones y con objetos no sexuales, involucra a niños y niñas en juegos sexuales no esperados para la edad, conocimiento sexual precoz, utilizando un lenguaje y/o comportamiento que denotan el manejo detallado y específico de conductas sexuales de los adultos, por ejemplo habla excesivamente sobre actos sexuales, imita conductas sexuales adultas, contacto oral con genitales de un compañero, besos en la boca con introducción de lengua, resistencia a desnudarse y bañarse y/o a ser mudado., resistencia a estar con un adulto en particular o en un lugar específico (casa o establecimiento educacional), trastornos del sueño (pesadillas, terrores nocturnos) y/alimentación, aislamiento.

## Indicadores por Tipología de Vulneración

(Arón y Machuca, 2002; Mineduc, 2011; Mineduc, 2013; ONU, 2011; ONU, 2015)

### Maltrato Físico

**Consideraciones:** es importante considerar la etapa del desarrollo del párvulo ya que existen lesiones que podrían atribuirse a accidentes de desplazamiento. Puede suceder que no existen lesiones físicas evidentes, pero hay un conocimiento certero de que los padres o cuidadores utilizan castigo corporal, ya sea porque hay un relato del propio niño o niña, o de un tercero o de los propios padres o cuidadores.

**Área Física:** lesiones en la piel como magulladuras o moretones variables en distintas partes del cuerpo (rostro, labios o boca, en zonas extensas de torso, espalda, nalgas o muslos) y en diferentes fases de cicatrización; sin explicación del origen de éstas, aparición repentina de derrames en los ojos, lesiones abdominales, hinchazón del abdomen, dolor localizado, vómitos constantes sin explicación médica de su presencia, rasguños, quemaduras, fracturas, quebraduras, alopecia por arrancamiento del cabello, cortes, heridas o raspaduras, señales de mordeduras humanas, intoxicaciones recurrentes por tóxicos desconocidos o por sobre medicación.

**Área Conductual y/o emocional:** quejas de dolor corporal, relatos de agresiones físicas por parte del niño o niña, alteraciones del sueño o de la alimentación, se altera o afecta cuando otros niños o niñas lloran, demuestra miedo a sus adultos responsables o a volver a su casa, demuestra temor y cauteloso en el contacto físico con adultos, cambios bruscos de conducta (por ejemplo, de introvertido y pasivo se comporta inquieto y agresivo, de conversador y extrovertido se comporta retraído, solitario y silencioso)

## CONTEXTOS DE VULNERACIÓN

A continuación, se describen tres grupos de contextos: intrafamiliar, intraestablecimiento y terceros

- a) **Intrafamiliar:** La vulneración es realizada por una persona que sea parte del núcleo familiar del niño o niña. No es necesario que exista vínculo sanguíneo, sino que para el párvulo signifique que esa persona forme parte de su familia.
  
- b) **Intraestablecimiento:** La vulneración es realizada por un agente vinculado al establecimiento educacional: educadoras de párvulos, técnicos en párvulos, auxiliar de servicio, directora.
  
- c) **Terceros:** La persona que vulnera al niño o niña no es parte del grupo familiar del párvulo ni del establecimiento al que asiste. Entre estas personas se encuentran: vecinos, transportista, apoderados, personal que se vincula con el establecimiento, pero no tiene una relación contractual con este; entre otros.

## DETECCIÓN

La detección es la etapa primordial en la protección de los derechos, por cuanto nos permite acoger, notificar y activar la red de apoyo necesaria para el niño o niña. En este sentido, cobra relevancia el rol de los distintos actores que se encuentran insertos al interior de las salas cunas y jardines infantiles, dado que, junto a las familias, son los primeros en poder visibilizar al niño o niña ante una sospecha de vulneración de derechos.

Nuestras salas cunas y jardines infantiles, son espacios de protección y confianza para nuestros niños y niñas, los que se generan mediante la presencia de un personal acogedor, empático y atento a responder las necesidades de estos, lo cual ha de permitir intervenir oportunamente ante las situaciones de sospechas de vulneración de derechos.

Como se conoce, mientras más temprano se detecten las señales o indicadores, mejores serán los resultados de la intervención que posteriormente se realice con ese niño o niña, su familia y entorno, por lo tanto, se espera que en esta fase las funcionarias de los distintos estamentos realicen las siguientes acciones:

- Detectar no implica investigar los hechos, sino solo activar el protocolo tomando los resguardos necesarios para proteger de forma oportuna al niño o niña.
- Estar atentos a las señales físicas y emocionales de los niños y niñas, que nos permitan pesquisar una posible vulneración de derechos y de acuerdo a lo señalado en los manuales de Salud de los párvulos, Manual de protocolos, seguridad y cuidado infantil de la institución.
- Brindar la primera acogida al niño o niña, escucharlo, contenerlo, validar su vivencia, sin interrogarlo ni poner en duda su relato ni solicitar que lo realice de nuevo, el adulto encargado, debe evitar comentarios y gestos.
- En la medida de lo posible, y siempre resguardando que el párvulo esté siendo acogido, es deseable transcribir el relato realizado del modo más fiel posible.
- Siempre se debe establecer contacto con la familia para informar; sin embargo, el traslado a un centro asistencial, en caso de ser necesario, no está supeditado a este contacto.



- Recoger información sobre el niño y niña, especialmente respecto de los adultos protectores disponibles y a la vez cuales son las redes de apoyo.
- El adulto que detecta, o a quien el niño o niña le devela alguna situación de posible vulneración de derechos, debe manejar la información con reserva, siguiendo el conducto regular definido en el flujograma.

## **ORIENTACIONES PARA ACOGER A NIÑOS Y NIÑAS CUANDO SE DETECTA UNA POSIBLE SITUACIÓN DE VULNERACIÓN DE DERECHOS**

### **NEGLIGENCIA:**

- Evitar comentarios asociados estereotipos ante situaciones de vulnerabilidad social, por ejemplo, pobreza, tipo de actividad laboral de los cuidadores, acceso a servicios básicos, entre otros. Es necesario diferenciar la pobreza de la negligencia y el abandono. Si un niño o niña carece de los cuidados básicos porque su familia no dispone de las condiciones materiales para proporcionárselos, ello no supone que necesariamente se trate de un caso de abandono o maltrato.
- Mantener una actitud de empatía con el niño o niña.
- No realizar frente a los párvulos comentarios que descalifican a su familia.
- Abordar las situaciones desde las fortalezas con que cuentan las familias y no desde las debilidades.

### **MALTRATO PSICOLÓGICO:**

- Empatizar con la vivencia del niño o niña.
- Acoger amorosamente la expresión de las emociones de niños y niñas, y no cuestionarlas. No cuestionar la expresión de conductas, sino que contenerlo y permitir su expresión.
- Generar un espacio acogedor por parte de los adultos que genere confianza al niño o niña sentirse seguro y contenido.
- Acogerlo de manera confiable y respetuosa, no persecutoria ni intrusiva.
- Acoger al niño o niña validando su sufrimiento y su calidad de víctima.
- Ante los casos de Violencia Intrafamiliar acoger a la familia en su problemática con el objeto de proteger al niño o niña.

### **ABUSO SEXUAL:**

- Si el niño o niña realiza un relato espontáneo acójalo, escúchelo, haciéndolo sentir seguro y protegido. Es importante recordar no interrogar al párvulo, no interrumpir el relato ni cuestionarlo.
- Ante señales físicas o queja de dolor, NO se debe examinar al niño o niña, sino que accionar el traslado al centro asistencial lo más pronto posible.
- Aclárele al niño o niña que no es culpable o responsable de la situación que lo afecta.
- Resguarde la intimidad del niño o niña en todo momento.
- Manifieste que buscará ayuda con otras personas para poder protegerlo.
- Si el niño lo manifiesta, pregúntele acerca de cómo se siente respecto a lo relatado, NO interrogarlo sobre los hechos, ya que esto no es función del establecimiento educacional, sino que de los organismos policiales y judiciales.
- Evite realizar comentarios o juicios acerca de la familia y/o al presunto agresor.
- Adecúe su postura corporal de modo que pueda homologar su altura con la del niño o niña y disponga actitud de atención y escucha, con el fin de validarlo/a en su sentir.

### **MALTRATO FÍSICO:**

- Sea especialmente cuidadoso al tocarlo, pues este niño o niña ha aprendido que el contacto físico puede producir daño.
- Ante señales físicas o queja de dolor, NO se debe examinar al niño o niña, sino que accionar el traslado al centro asistencial lo más pronto posible.
- No haga preguntas, ni de opiniones que puedan culpabilizar o responsabilizar al niño o niña del maltrato.

## **PROTOCOLO DE ACTUACIÓN**

En esta fase se implementan todas las acciones necesarias para la interrupción oportuna de la posible vulneración.

Es importante considerar, que, ante la sospecha de una vulneración con stitutiva de delito, como abuso sexual o maltrato con lesiones, el establecimiento siempre debe velar porque se realice la denuncia dentro de 24 horas. Esta sospecha puede surgir desde el relato de un niño o niña o un tercero que refiera una vulneración de estas características. Este relato es motivo suficiente para activar un procedimiento de denuncia.

Una vez que se ha detectado la sospecha, será necesario desarrollar acciones en función del tipo de vulneración. Es decir, no todas las acciones que se presentan a continuación se ejecutarán en todos los casos.

### **EXISTENCIA DE LESIONES O QUEJAS DE DOLOR**

- 1. Traslado al centro de salud más cercano de manera inmediata:** En el caso de existir lesiones o queja de dolor persistente que pudieran estar asociadas a una vulneración (maltrato físico o abuso sexual).
- 2. Informar al apoderado de esta acción a realizar:** informar al apoderado no es condición para el traslado, si el apoderado no contesta se debe priorizar el bien superior del niño o niña y trasladarlo lo antes posible al centro asistencial.
- 3. Realizar la denuncia si corresponde:** En el caso de que el centro de salud constate lesiones atribuibles a un hecho constitutivo de delito, se debe realizar la denuncia.

### **Recomendaciones generales:**

- ✓ La persona que acompañe al niño o niña al centro de salud, idealmente, debe ser significativa para el párvulo para que así se genere un ambiente contenedor y cariñoso.
- ✓ La denuncia puede ser efectuada desde el centro de salud, desde la familia o por medio del representante del establecimiento para lo cual es necesario contar con el certificado médico que dé cuenta del carácter de la lesión.

- ✓ En el caso que la revisión médica no determine lesiones constitutivas de delito, pero persiste la sospecha de vulneración, se sugiere contactar a las redes disponibles en el territorio para contar con apoyo y orientación de especialistas (cesfam, cecof).

### **AUSENCIA DE LESIONES O QUEJA DE DOLOR**

1. En el caso de que la sospecha esté vinculada a un posible delito, por ejemplo, abusos sexuales, maltrato físico grave, el establecimiento debe promover que la familia, o adulto significativo, realice la denuncia correspondiente, acompañándola en el proceso.
2. **Denuncia por parte del establecimiento:** En caso que la familia no quiera realizar la denuncia el establecimiento debe hacerlo.
3. **Información mediante entrevista a la familia o adulto a cargo:** Cuando la vulneración que se sospecha no tiene características de delito, será fundamental realizar una entrevista con el adulto a cargo. En esta entrevista se informará lo detectado y se generarán estrategias en conjunto para resguardar el bienestar de niños y niñas.

### **Recomendación General:**

- ✓ Se sugiere registrar el contenido de la entrevista y los acuerdos que de esta se concluyan. En estos casos el establecimiento puede realizar derivaciones vinculantes a las redes de apoyo.

## **COMUNICACIÓN CON LA FAMILIA O ADULTO SIGNIFICATIVO**

1. **Mantener contacto con la familia o adulto significativo:** En todos los tipos de vulneración siempre es necesario mantener el contacto con la familia, o adulto significativo, informando al apoderado de las situaciones que suceden con los niños y niñas, notificándolo de las acciones y procedimientos a seguir.
  - Estando en conocimiento del hecho de vulneración, la Directora o quien se encuentre en su reemplazo, citará a la familia por escrito a una entrevista, que realizará la Educadora responsable del nivel, en un plazo no mayor de 48 horas, la cual debe quedar registrada en la ficha de antecedentes y matrícula del párvulo. En la entrevista se dará a conocer la situación detectada y se asumirán los respectivos acuerdos para resolver y remediar la vulneración de derechos. La Directora o Encargada de Convivencia realizarán seguimiento a la entrevista y las acciones acordadas, en un plazo no mayor de 5 días.
2. **Detección de adultos significativos:** Cuando el contexto en el cual ocurrió el maltrato es intrafamiliar, es fundamental detectar adultos significativos que puedan proteger al niño o niña. Esto es especialmente importante en el caso que se sospeche que la persona que vulnera al párvulo es el adulto a su cargo.
3. **Mantener contacto periódico y permanente:** Se debe intencionar que el contacto con la familia no sea únicamente ocasional, ni sólo para informar. Es decir, se espera que se establezca comunicación constante durante todo el proceso de actuación y luego durante el seguimiento.

Se sugiere establecer entrevistas periódicamente, para acompañar y orientar a las familias, en el caso de ser necesarias.
4. **Información a la familia:** Cuando es posible hipotetizar que el contexto sea intraestablecimiento, se debe informar a la familia, o adulto significativo, de lo sucedido y de las medidas que se tomarán de acuerdo al procedimiento establecido en el reglamento o Manual de Convivencia y especialmente aquellas medidas protectoras que se aplicarán para salvaguardar el bienestar de niños y niñas.

En el caso de que sea una funcionaria del establecimiento la involucrada en una sospecha de vulneración de derechos, corresponde que quién observó la

situación, dé cuenta inmediatamente a la Directora del establecimiento y a la Encargada de Convivencia.

- En el caso de las funcionarias, que vulneren los derechos de niñas y niños a su cargo; quien observe, tiene el deber de informar a la Directora, la que conversará con la funcionaria, estableciendo compromisos, los que quedarán consignados en Hoja de Vida de las trabajadoras. Si la situación se mantiene sin modificación, se realizará Informe escrito a la jefatura DAEM.
5. **Informar a las familia:** Cuando la sospecha vulneración es atribuible a un tercero, se le debe informar a la familia y sugerir que evite el contacto del párvulo con el supuesto agresor o agresora. En estas situaciones se estimula que la familia sea quien se contacte con las redes y haga la denuncia de ser necesario, sin embargo, si no lo hace es el establecimiento quien debe proceder.

## **DERIVACIÓN A REDES**

1. **Se derivará a las redes tales como:** Hoy existen redes a las que es posible acudir para solicitar apoyo y orientación. (cesfam, cecof, cecosf, OPD)
- Estas redes, principalmente del nivel comunal, pueden ser contactadas directamente por los establecimientos tanto para solicitar orientación sobre cómo y qué hacer en determinadas ocasiones, como para solicitar ayuda directa para el niño, niña o su familia.
  - Es relevante facilitar a los organismos competentes toda información que pueda ser de utilidad en bien del niño o la niña y sus cuidadores.
  - Los establecimientos desde sus encargados deben mantenerse informada mediante los organismos administrativos o judiciales acerca del desarrollo del procedimiento que se siga.
  - Estas redes Cesfam, cecof, cecosf, OPD serán contactadas cuando se trate de sospecha de vulneración de derechos, no constitutivas de delito.

## JUDICIALIZACIÓN

Si bien no toda vulneración de derechos constituye un delito, y el establecimiento no es el encargado de realizar dicha definición, es fundamental que cuando exista la sospecha de que la vulneración podría constituir un delito, sea la Directora quién se responsabiliza de velar por este proceso.

1. **Realización de denuncia:** El establecimiento debe realizar una denuncia ante Carabineros de Chile, Policía de Investigaciones o directamente en el Ministerio Público más cercano, considerando siempre que la familia es la primera protectora de niños y niñas.
  - Realizar la denuncia significa que se pone en conocimiento de las autoridades correspondientes un hecho que puede constituir un delito o grave vulneración de derechos. Si sus características hacen presumir un delito (lesiones, abuso sexual) el Ministerio Público investigará, promoviendo acciones para determinar el hecho, sus circunstancias y el supuesto agresor o agresora.
  - En relación a lo anterior, si el hecho no es constitutivo de delito, los antecedentes los conocerá el Tribunal de Familia, o el Juzgado de Letras con competencia en familia o el Centro de Medidas Cautelares, que evaluará la adopción de medidas adecuadas de protección para el niño o niña.
  - Es importante señalar que la solicitud de una medida de protección y la realización de una denuncia no son excluyentes, por lo tanto, es posible tomar las dos acciones de forma simultánea.



## **SEGUIMIENTO**

La finalidad del seguimiento es garantizar que las acciones de protección se estén efectivamente realizando y que el niño o niña está en situación de bienestar.

### **1. Registro de asistencia y permanencia en el establecimiento:**

- Es importante realizar este seguimiento ya que, por una parte, implica resguardar el derecho a la educación de todos los niños y niñas, y por otra, le permite al establecimiento saber en qué condiciones está el párvulo y tomar las medidas de resguardo de derechos, en el caso de ser necesario. Además, si el niño o niña asiste al establecimiento, el registro facilita el contacto sistemático con la familia, a adulto significativo, y conocer tanto como está el párvulo, así como informarse de los procesos que se estén realizando.
- Se sugiere desarrollar estrategias que favorezcan la permanencia del niño o niña al establecimiento, generando ajustes razonables; relevando con las familias la importancia de la asistencia al para el desarrollo integral de los párvulos e, informar oportunamente a Tribunales, o a las instancias pertinentes, de inasistencias sin justificación.

### **2. Registro en ficha de antecedentes y matricula del párvulo:**

- Además de registrar la asistencia y permanencia es necesario registrar accidentes, alteraciones en la alimentación o del sueño, relatos, estado de salud, cambios conductuales, entre otros. Este registro se debe realizar en Ficha de Antecedentes del Párvulos, en las hojas de observación el que debe contar con información relevante y contingente para así realizar acciones de protección oportunas.

### **3. Coordinación con redes:**

- Mantener contacto permanente con las redes a las que se ha derivado al niño o niña posibilita conocer el estado del proceso y recibir orientaciones para acompañar al niño, niña o su familia. A esto se añade que el establecimiento

cuenta con información sobre los párvulos que para las redes que están interviniendo puede ser muy útil en la intervención.

#### **4. Acompañamiento a la Familia:**

- Se sugiere seguir en contacto con la familia para revisar acuerdos, conocer cómo está el párvulo en el hogar, actualizar estado de procesos legales en caso de existir, apoyar u orientar.

### **DEFINICIÓN DE ROLES**

Para que un protocolo cumpla con su función de orientar la acción, es necesario conocer quiénes son los actores involucrados en él y que responsabilidades les competen. Esto permite tener respuestas oportunas y optimizar el tiempo frente a situaciones que usualmente generan estrés en la comunidad educativa.

Cuando se define la estructura del protocolo y los responsables de cada acción, se debe procurar que todo el equipo conozca los pasos a seguir y el rol que a cada uno le compete.

Cada vez que se aplique el protocolo, se sugiere que éste sea evaluado, así también su aplicación. Es decir, se debe conocer cómo se aplicó y si lo señalado en el protocolo es realmente pertinente o debe ser modificado.

#### **Director o Directora del establecimiento**

- El Director o Directora del establecimiento es el primer llamado a ejercer la denuncia obligatoria establecida en el art. 175 del Código Procesal Penal.
- Tiene responsabilidades legales indeclinables frente a la denuncia y/o derivación de casos a instituciones pertinentes.
- Recepcionar denuncias, como superior jerárquico del establecimiento educacional, activando los protocolos de actuación frente a vulneraciones de derechos.
- Conducir, como último responsable, las acciones en los casos de vulneración del establecimiento.

- Adherirse a las normas de convivencia establecidas en un reglamento interno.
- Establecer medidas correctivas, disciplinarias y pedagógicas frente a responsabilidades de la demás comunidad educativa, de acuerdo a lo dispuesto en el Reglamento Interno del Establecimiento Educacional.
- Elaborar un Reglamento Interno, el cual contenga las normas de convivencia y las sanciones a la vulneración de las mismas.
- Generar las condiciones operativas para instalar los protocolos. Gestión de capacitaciones asociadas a las temáticas de protección de derechos con docentes, técnicos en Educación Parvularia, apoderados y todos los miembros de la comunidad educativa.

### **Encargado de Convivencia**

- Activar el protocolo de actuación frente a vulneración de derechos.
- Dar aviso al Director, Representante Legal o Sostenedor respecto al hecho que provocó la vulneración de derechos.
- Acoger al niño o niña, la familia y establecer pautas para intervenir
- División de Políticas Educativas, **Subsecretaría de Educación Parvularia 37**
- **Educadora de Párvulo o Técnico de Educación Parvularia**
- Implementar experiencias de aprendizaje que tengan por objetivo promover el autocuidado, autoconocimiento, y la educación en sexualidad, afectividad y género.
- Relacionarse directamente con la familia de los párvulos, estableciendo vínculos de confianza y cercanía. Ofrecer a las familias espacios de orientación y participación, tales como talleres y reuniones de apoderados.
- Acoger, contener y escuchar activamente a los niños, niñas y sus familias.
- Estar atento y realizar registro de cambios o elementos que llamen la atención en la conducta de niños y niñas.
- Informar sobre sospechas de vulneración a su superior jerárquico.
- Resguardar la información respecto de la vulneración de derechos del niño o niña, con el objetivo de proteger su privacidad. Esto no quiere decir que no informe, sino que lo haga a quién corresponde y de manera oportuna. Registrar en bitácora el seguimiento en aula.

### **Auxiliar de servicio y manipuladoras de alimentos**

- Tienen un rol de apoyo a la labor pedagógica en aula, y especialmente fuera de ella, por ello en caso de recibir alguna información o antecedentes de posible vulneración de derechos informar inmediatamente a directora o responsable de establecimiento.
- Mantener la reserva de la información.

## **PROTOCOLO DE ACTUACIÓN FRENTE A HECHOS DE MALTRATO INFANTIL, CONNOTACIÓN SEXUAL O AGRESIONES SEXUALES**

## **2. PROTOCOLO DE ACTUACIÓN FRENTE A HECHOS DE MALTRATO INFANTIL, CONNOTACIÓN SEXUAL O AGRESIONES SEXUALES.**

Este protocolo tendrá como objetivo adoptar las medidas de protección pertinentes respecto de los niños y niñas que pudieran verse afectados por hechos de maltrato infantil, de connotación sexual o agresiones sexuales, y derivarlos a los organismos competentes.

Sin perjuicio de las denuncias que se encuentran obligadas a realizar las autoridades del establecimiento, las actuaciones contenidas en el protocolo están orientadas a garantizar el resguardo de la integridad física y psicológica de los niños y niñas, además de las medidas preventivas adoptadas.

### **TIPOLOGÍAS DE VULNERACIÓN**

#### **Maltrato Físico**

Cualquier acción, no accidental, por parte de los adultos a cargo que provoque daño físico, visible o no, al niño o la niña. Puede tratarse de un castigo único o repetido y su magnitud puede ser leve, moderado o grave.

Cabe señalar que no todo maltrato física generará una lesión corporal sin embargo de todos modos constituirá una vulneración que debe ser interrumpida. En el caso de que existan lesiones, situación que determinan los centros de salud, se estará frente a un delito y por lo tanto debe realizarse una denuncia.

#### **Abuso Sexual**

Las vulneraciones en la esfera de la sexualidad implican cualquier actividad con un niño o una niña en la que se establece una relación de poder sobre el párvulo, y en la que por su nivel de desarrollo no puede dar el consentimiento. Considera tocaciones o besos con connotación sexual; simulación de acto sexual; exhibir o registrar material pornográfico y violación.

Cabe señalar que no todas las vulneraciones en el área de la sexualidad son constitutivas de delito. Especial consideración se debe tener cuando la situación se

da entre niños y niñas, hecho que no es delito si los involucrados son menores de 14 años, sin embargo, implica de todos modos una vulneración de la sexualidad.

**El abuso sexual y el estupro, son una forma grave de maltrato infantil.** Implica la imposición a un niño, niña o adolescente de una actividad sexualizada en que el/la ofensor/a obtiene una gratificación, es decir, es una imposición intencional basada en una relación de poder. Esta imposición se puede ejercer por medio de la fuerza física, el chantaje, la amenaza, la seducción, la intimidación, el engaño, la utilización de la confianza, el afecto o cualquier otra forma de presión o manipulación psicológica.

### **CONSIDERACIONES RELEVANTES PARA ENFRENTAR SITUACIONES DE MALTRATO, ACOSO, ABUSO SEXUAL O ESTUPRO EN ESTABLECIMIENTOS EDUCACIONALES.**

#### **Niños, niñas y adolescentes deben ser protegidos/as del maltrato, acoso, estupro y el abuso sexual**

La familia es la primera responsable de la protección de niños, niñas y adolescentes ante situaciones de maltrato y abuso sexual, responsabilidad que también recae en las instituciones del Estado, la sociedad civil y los establecimientos educacionales: la protección de niños, niñas y adolescentes es una responsabilidad compartida.

(Ministerio de Educación, **Maltrato, acoso, abuso sexual, estupro en establecimientos educacionales.** Orientaciones para la elaboración de un **Protocolo de Actuación**)

Las situaciones de maltrato y abuso sexual infantil deben ser detenidas de manera eficaz y decidida, a fin de evitar que el niño o niña continúe siendo dañado. Frente a la sospecha siempre será necesario actuar preventiva y protectoramente para clarificar la situación.

### **PROCEDIMIENTO DE ACCIÓN FRENTE A ABUSOS SEXUALES Y MALTRATO INFANTIL.**

#### **Protocolo de Intervención.**

Frente a situaciones de posible abuso sexual, lesiones físicas o relato del niño que dé cuenta de una situación de vulneración de derechos que sea constitutiva de delito.

### **Activación del Procedimiento:**

De acuerdo al marco legal, cabe señalar que frente a situaciones de maltrato que constituyan delito, de acuerdo con los artículos 175 y 177 de Código Procesal Penal, los directores de los establecimientos y/o sus docentes, deberán efectuar la denuncia correspondiente dentro de las 24 horas siguientes al momento en que tomaren conocimiento del hecho. La negligencia extrema o abandono, aun cuando no constituye delito, es considerada una falta grave susceptible de ser denunciada en los Tribunales de Familia.

### **Derivación y reparación del daño:**

Frente a situaciones de maltrato infantil, que revistan o no carácter de delito, el jardín infantil y sala cuna deberá hacer una derivación responsable a los organismos y/o instituciones encargadas de la protección y reparación del daño, así mismo deberá informar a la Jefatura DAEM y coordinadora de Jardines Infantiles V.T.F y en paralelo a JUNJI sobre las acciones implementadas.

### **Investigar el hecho:**

Frente a situaciones de maltrato infantil, ocurridas al interior del Jardín Infantil, que revistan o no carácter de delito, la entidad receptora de fondos deberá adoptar las medidas necesarias para establecer las eventuales responsabilidades de sus trabajadores. En este caso la institución solicitará investigación sumaria.

Mientras se llevan a cabo las medidas investigativas de eventuales responsabilidades, los presuntos agresores deberán ser separados del contacto directo con los párvulos.

### **Contención a la comunidad educativa:**

Las situaciones de maltrato infantil que ocurren en los jardines infantiles suelen generar crisis en toda la comunidad educativa, por lo tanto, es necesario atender y acoger a las familias que están viviendo una experiencia de este tipo y también a todas las familias que forman parte de la comunidad educativa. Asimismo, es de responsabilidad del centro educativo informar a las familias de atención

correspondiente cuando se toma conocimiento de situaciones que revisten carácter de delito de contexto intra - jardín. Así también la contención hacia los equipos de trabajo, buscando estrategias que permitan recuperar la motivación.

## **PRINCIPIOS BÁSICOS DE ACTUACIÓN FRENTE A UNA SOSPECHA DE MALTRATO INFANTIL O AGRESIÓN SEXUAL A UN PÁRVULO.**

- Es frecuente, tener dudas e interrogantes ante la presencia de una situación de maltrato infantil. Sin embargo, ante cualquier sospecha, es mejor actuar, nunca dejarla pasar.
- No notificar un caso de maltrato infantil nos hace cómplices de esta situación.
- La conducta pasiva de los equipos frente a la sospecha de maltrato puede significar la pérdida de la vida del niño/a o la mantención de la situación de maltrato, la cual puede tener consecuencias nefastas para el párvulo.
- Revelar una situación de maltrato no implica denunciar a otra persona, sino informar la situación y trasladar la información del ámbito privado de la familia del niño al ámbito público, facilitando así las intervenciones que permiten detener la violencia y reparar el daño causado.
- La protección de niños ante una situación de maltrato es tarea de todo el equipo. En esta tarea están comprometidos desde el auxiliar de servicio hasta la directora del establecimiento.
- Intervenir no es sinónimo de derivar a cualquier lugar. Dicha derivación debe ser hecha responsablemente evitando dañar más al niño. Debemos velar porque al lugar donde derivemos sea el más apto para ayudar al niño y a su familia.
- La denuncia judicial, no es la única intervención a realizar ante la detección de una situación de maltrato infantil. La denuncia inicia una investigación para promover acciones penales contra el agresor y no necesariamente es la mejor vía para proteger al niño. La protección de la víctima es responsabilidad de todos los sistemas de protección y debe considerar el interés superior del niño.
- Hablar con el niño, escucharle y tener en cuenta su opinión y sus deseos sin interrogarle es fundamental a la hora de tomar decisiones.
- En la mayoría de los casos de maltrato infantil, los agresores suelen ser los padres, madres, cuidadores/as o alguien cercano al entorno familiar del niño. Por este motivo el párvulo se ve inmerso en un conflicto de lealtades y deseos



entre el sufrimiento que le provoca el maltrato y el afecto que siente por sus padres u otro adulto a quien quiere.

- Para el niño no es fácil aceptar y asumir que está siendo maltratado por quienes dicen quererle.
- En ningún caso interrogue al párvulo sobre lo sucedido.

**PROTOCOLO DE ACTUACIÓN FRENTE A  
SITUACIONES DE MALTRATO ENTRE MIEMBROS  
ADULTOS DE LA COMUNIDAD EDUCATIVA**

### **3. PROTOCOLO DE ACTUACIÓN FRENTE A SITUACIONES DE MALTRATO ENTRE MIEMBROS ADULTOS DE LA COMUNIDAD EDUCATIVA.**

El presente protocolo elaborado el año académico 2019, es una propuesta de trabajo que realiza el Daem Valdivia, con el fin de actuar eficazmente frente a maltrato y/o acoso entre los adultos de la comunidad educativa de los Jardines Infantiles y Salas Cunas, en busca de promover la sana convivencia y el desarrollo de microclimas de buen trato entre todos los miembros de la comunidad educativa.

Sin embargo, como entendemos los procesos cambiantes y la complejidad de los contextos educacionales, que pueden variar anualmente, este protocolo será revisado todos los años por el equipo de convivencia escolar, con el fin de ajustar los cambios administrativos y de forma que se requieran por solicitud interna del establecimiento o por solicitud ministerial.

La **comunidad educativa** la define el Mineduc como “una agrupación de personas que inspiradas en un propósito común integran una institución educativa” cuyo objetivo común es contribuir a la formación y el logro de aprendizajes de todos los alumnos” para “asegurar su pleno desarrollo espiritual; ético, moral, afectivo, intelectual.

La normativa educacional Ley Sobre Violencia Escolar, define la buena convivencia como “La coexistencia armónica de los miembros de la comunidad educativa, que supone una interrelación positiva entre ellos y permite el adecuado cumplimiento de los objetivos educativos, en un clima que propicia el desarrollo integral de los estudiantes”.

También “Los alumnos, alumnas, padres, madres, apoderados, profesionales y asistentes de la educación, así como los equipos docentes y directivos de los establecimientos educacionales deberán propiciar un clima escolar que promueva la buena convivencia de manera de prevenir todo tipo de acoso escolar”.

Por otro lado, el buen trato responde a la necesidad de los niños y niñas de afecto, cuidado, protección, educación, respeto y apego, en su condición de sujetos de derecho, el que debe ser garantizado, promovido y respetado por los adultos a su

cargo. Por ello, se debe atender oportunamente, tanto la promoción igualitaria de sus derechos como la vulneración de los mismos.

## **PROTOCOLO DE ACTUACIÓN ANTE EL MALTRATO ENTRE ADULTOS DE LA COMUNIDAD EDUCATIVA**

Los miembros de la Comunidad Educativa tienen derecho a compartir en un ambiente armónico, de sana convivencia tolerante y fraterna, así como también a ser respetados en su integridad física, psicológica y moral, no pudiendo ser objeto de tratos vejatorios, degradantes o maltratos psicológicos por parte de otros adultos de la comunidad educativa. Será de suma gravedad todo tipo de violencia física o psicológica cometida por cualquier medio, incluyendo los tecnológicos y cibernéticos.

**Se incluyen en el presente protocolo las situaciones de maltrato que ocurran entre:**

- a) Funcionarios.
- b) Apoderados.
- c) Apoderados y Funcionarios.

**Se consideran como conductas transgresoras entre los adultos:**

Cualquier acción u omisión intencional, ya sea física o psicológica, realizada en forma escrita, verbal o a través de medios tecnológicos o cibernéticos, en contra de un adulto de la comunidad educativa, la cual pueda provocar al adulto en cuestión el temor razonable de sufrir un menoscabo considerable en su integridad física o psíquica, su vida privada, su propiedad o en otros derechos, fundamentales, dificultando o impidiendo, de cualquier manera, su desarrollo o desempeño profesional, afectivo, moral, intelectual, espiritual o físico.

Las faltas se describirán a continuación:

- No cumplir con la normativa en cuanto cumplimiento de horarios establecidos por el establecimiento.
- Desconocer y no dar cumplimiento a los acuerdos tomados en conjunto por los equipos del establecimiento o la Comunidad Educativa en su conjunto.
- Solicitar atención de educadoras u otro funcionario de manera inmediata, sin adecuarse a los horarios de atención de apoderados del establecimiento, como no asistir a la cita cuando es enviada por el establecimiento.

- Comunicación verbal no adecuada y sin respeto entre adultos. (insultos, alzar la voz, gritos, vocabulario inapropiado)
- Relacionarse de forma no asertiva con los demás, evitar comentarios indebidos entre pares, además de evitar un lenguaje informal y coloquial dentro de la jornada de trabajo, sobre todo frente a párvulos, apoderados y miembros de la comunidad educativa.
- Referirse a uno o varios adultos de la comunidad educativa de forma irrespetuosa, ridiculizándolos o mofándose de ellos, tanto de sus características físicas, psicológicas y su forma de actuar, así como descalificaciones de algún funcionario o del trabajo que realice. Humillaciones y agresiones verbales de forma directa o indirecta a algún miembro de la comunidad educativa
- Comunicación no verbal inadecuada en un contexto de reunión en el establecimiento, por ejemplo: bostezar, utilizar celular, hablar, sin prestar atención a la reunión entre otros gestos.
- No respetar el conducto regular ante situaciones de consultas o reclamos: Educadora- Directora – Jefatura DAEM , Funcionaria – Directora – Jefatura DAEM.
- Faltas a la verdad e injurias hacia los miembros de la comunidad escolar.
- Amenaza explícita y/o implícita en el lenguaje hacia algún funcionario del establecimiento.
- Agresiones que afecten la integridad física del algún miembro de la comunidad educativa con inmuebles del establecimiento hacia el adulto y contacto físico que busque generar un daño en él, a través de una acción u omisión intencional, dentro de las dependencias del establecimiento como fuera de estas.
- Daño a los bienes materiales del funcionario a través de una acción u omisión intencional-
- Hacer uso indebido de elementos informáticos para referirse con o sin intención de perjudicar a personas o a la Institución, atentando contra su dignidad (Chat, Hackear, Facebook, Blogspot, Twitter y otros).
- Crear o publicar material tanto digital como impreso en relación a temas que atentan contra la dignidad de los adultos de la comunidad escolar.
- Revestirá especial gravedad cualquier tipo de violencia física o psicológica, cometida por cualquier medio en contra de un adulto del establecimiento.

## PASOS A SEGUIR

1. **Recepción de la denuncia:** El adulto debe informar el hecho ocurrido al Encargado Convivencia escolar, quien registrará lo acontecido en un acta y posteriormente se informará a Dirección, dependiendo de la gravedad del hecho. Si estamos frente a hechos constitutivos de delitos se procederá a informar al Sostenedor y al Ministerio Público, Carabineros o PDI.
2. **Comunicación y Entrevista a los adultos involucrados:** El equipo de convivencia, efectuarán el análisis de la situación y citará a una entrevista personal a los involucrados, implementándose posteriormente un Plan de Acción Remedial, para establecer compromisos entre los involucrados.
3. **Medidas Reparatorias:** En el Formulario de Actuación se deberá especificar las medidas de reparación adoptadas a favor del afectado, así como la forma en que se supervisará su efectivo cumplimiento. Tales medidas podrán consistir, por ejemplo, en disculpas privadas o públicas, restablecimiento de efectos personales u otras acciones para reparar o restituir el daño causado.

Las medidas reparatorias consideran gestos y acciones que un “agresor” puede tener con la persona agredida o en beneficio de la comunidad educativa y que acompañan el reconocimiento de haber infringido un daño, las que estarán en directa relación con las normativas de acuerdo al Reglamento de Convivencia Escolar y PEI de la institución.

#### 4. Medidas y Consecuencias:

Entre Funcionarios: Dependiendo de la gravedad de la situación, se efectuarán las siguientes acciones:

- **Amonestación verbal:** Consiste en la amonestación privada y directa que será efectuada por la Directora, la cual se hará personalmente al funcionario, dejando constancia en la hoja de entrevista.

- **Mediación entre las partes:** Si la situación lo amerita se realizará una mediación entre las partes con el objetivo de lograr acuerdos y compromisos entre los involucrados. En casos de mayor gravedad el Director procederá a la designación de un mediador para que realice la investigación de acuerdo al Reglamento Interno del Colegio.
- **Amonestación escrita:** Consiste en la representación formal, por parte del Director, que se hace al funcionario, por escrito, dejándose constancia de ella en su carpeta personal. En casos de gravedad o realizada una investigación sumaria administrativa, se informarán sus conclusiones al Sostenedor. Si la acción u omisión afectara la integridad física y psicológica de manera grave del funcionario, se procederá su derivación a la mutualidad; si se debiera constatar lesiones a la Urgencia del Hospital Base Valdivia, y si existe sospecha o certeza de delito al Ministerio Público; y por último informar al Sostenedor.

Entre Apoderados: Dependiendo de la gravedad de la situación, se efectuarán las siguientes acciones:

- **Entrevista personal:** Entrevista del Equipo de Convivencia con los apoderados involucrados acerca de la situación ocurrida, con el fin de analizar las causas y consecuencias de la falta cometida, estableciendo acuerdos y compromisos.
- **Mediación entre las partes:** Si la situación lo amerita, se realizará una mediación entre las partes con el objetivo de lograr acuerdos y compromisos entre los involucrados.
- **Suspensión temporal como Apoderados:** En casos graves que afecten la convivencia escolar y/o las relaciones humanas de convivencia de los Microcentros, se podrá suspender temporalmente o permanente, cuando la falta lo amerite, su participación como apoderado en el Colegio, debiendo éste nombrar por escrito un apoderado reemplazante.

De Apoderados a Funcionarios: Los padres y apoderados son miembros del Centro de Padres que se rigen por sus estatutos y normativas internas. No obstante, lo anterior, como integrantes de la Comunidad Educativa del Colegio, también se rigen por las normas de convivencia del Reglamento Interno. La transgresión de esta normativa será evaluada por el Equipo de Convivencia o Dirección según



corresponda, y las consecuencias serán determinadas de acuerdo a la gravedad de la falta y en consideración a los antecedentes recopilados, efectuándose las siguientes acciones:

- **Entrevista personal:** Entrevista del Equipo de convivencia o Director con el apoderado involucrado acerca de la situación ocurrida, con el fin de analizar las causas y consecuencias de la falta cometida, estableciendo acuerdos y compromisos.
- **Mediación entre las partes:** Si la situación lo amerita se realizará una mediación entre las partes con el objetivo de lograr acuerdos y compromisos entre los involucrados.
- Si el apoderado no se presenta a la entrevista individual o a la mediación, sin justificación, se dará por enterado luego de la carta certificada emitida a su domicilio.
- **Suspensión temporal:** En casos graves que afecten la convivencia escolar y/o las relaciones humanas de convivencia entre apoderados y funcionarios, se podrá suspender temporalmente su participación como apoderado del establecimiento, debiendo nombrar un apoderado reemplazante.
- **Denuncia a Tribunales por delitos:** Si se configura un delito de agresión física de un apoderado a un funcionario, el Colegio hará la denuncia a la autoridad competente (Carabineros, PDI o Fiscalía). Si los Tribunales de Justicia comprueban el delito, el apoderado perderá su calidad de tal teniendo que nombrar a un reemplazante.

**5. Recursos o apelaciones:** El adulto involucrado podrá apelar a la resolución adoptada por escrito y fundadamente en un plazo de 48 hrs. ante Dirección, quien resolverá en conjunto con el Equipo de Convivencia Escolar, dentro de cinco días.

**6. Evaluación y Seguimiento:** Luego de quince días hábiles se citará a los adultos involucrados con el fin de analizar el seguimiento de los compromisos establecidos en el Plan de Acción Remedial. El Equipo de Convivencia Escolar,

deberán efectuar una evaluación del plan de acción remedial, el seguimiento y acompañamiento de los involucrados.

7. **Acciones Preventivas:** Promover acciones que fomenten y fortalezcan una sana convivencia entre los adultos de la Comunidad Educativa, a través de Charlas de especialistas a nivel general y en Reuniones de Microcentros, como también mediante la difusión de documentos que contribuyan a reflexionar sobre la importancia de las buenas relaciones humanas y de una convivencia escolar armónica, realizándose además las siguientes actividades:

- Instaurando normas de convivencias claras y consistentes: En las que se rechace toda forma de violencia, poniendo límites al maltrato entre adultos y sancionando las conductas de abuso. Lo que se presenta en el Reglamento Interno del Colegio.
- Fortaleciendo la presencia, cercanía y compromiso entre los adultos: Que permita que entre los adultos se logre un diálogo de confianza, respeto y convivencia armónica. Lo que forma parte de los valores que caracterizan al colegio.
- Fomentando de manera pacífica la resolución de conflictos: Desarrollar en los adultos habilidades para resolver asertivamente los conflictos entre ellos.

# PROTOCOLO DE ACTUACIÓN FRENTE A ACCIDENTES DE LOS PÁRVULOS

## 4. PROTOCOLO DE ACTUACIÓN FRENTE A ACCIDENTES DE LOS PARVULOS.

En las funciones diarias de nuestro trabajo, en el cuidado y educación de niños y niñas nos vemos enfrentados a diferentes situaciones complejas que requieren solución inmediata dada la gran alteración producida en el organismo, a veces comprometiendo la vida, debiendo tener para cada una de ellas una respuesta apropiada. Estas respuestas deben ser aprendidas e incorporadas para dar una respuesta apropiada y efectiva, evitando la improvisación.

La Directora y encargada del Jardín Infantil, así como todo su personal, tienen la responsabilidad de detectar y realizar gestiones pertinentes para modificar las condiciones inseguras en cada uno de los recintos, y cautelar que todos los procedimientos a realizar no presenten riesgo de accidentes.

### **OBJETIVO:**

Responder oportuna y adecuadamente a posibles situaciones de emergencia producto de incidentes asociados a un accidente ocurrido a un niño o niña de la sala cuna o jardín infantil.

### **Beneficiarios:**

Todos los párvulos matriculados en el establecimiento de cualquier nivel.

## **RESPONSABILIDADES:**

### **DIRECTORA O SUBROGANTE:**

- Asegurar la atención de primeros auxilios del niño o niña lesionado.
- Decidir el traslado del niño o niña lesionado al centro asistencial.
- Trasladar al niño o niña al centro de salud más cercano.
- Permanecer en el centro hospitalario hasta obtener el diagnóstico, según gravedad del accidente.
- Designar a una Educadora del nivel para que informe el accidente al apoderado/a.
- La Directora completará el formulario de Declaración Individual de Accidente Escolar.

### **EDUCADORA DE PÁRVULOS O TÉCNICO EN ATENCIÓN DE PÁRVULOS:**

- Dar la primera atención al niño lesionado, evaluando la lesión.
- Completar el formulario de Declaración Individual de Accidente Escolar en caso de no encontrarse la directora.

### **SE DEBE TENER PRESENTE LO SIGUIENTE:**

- El seguro de accidentes solo se activa cuando el evento ocurra durante la jornada y el trayecto hacia el jardín infantil.
- Si el accidente no pudo evitarse, la educadora o técnica debe atender al niño o niña en forma inmediata y adecuada; si se cuenta con la presencia de una funcionaria capacitada en primeros auxilios, solicitar su apoyo para evaluar la gravedad del accidente y prestar primeros auxilios, previniendo que la lesión aumente.
- Si el accidente no fue grave y el niño o niña no ha presentado síntomas y signos anómalos, se debe continuar observando su evolución durante la jornada, estando atenta a sus reacciones, e informando lo sucedido a su familia.

- Si se observan lesiones evidentes o signos y síntomas que indiquen que requiere una atención especializada, la educadora o técnico del nivel, debe trasladar de inmediato al párvulo al centro de salud más cercano, y en forma paralela avisar a la familia para que acuda al centro asistencial.
- Recoger la información necesaria sobre antecedentes del párvulo, descripción del accidente y llevar el Registro de Declaración Individual de Accidente Escolar, para obtención de gratuidad en la atención de urgencia y tratamiento.
- Es importante actuar en forma tranquila frente a un accidente, teniendo presente que el niño o niña siente dolor y está atemorizado, por lo que se le debe escuchar, calmar y acoger.
- Acompañar a la familia y al niño o niña durante la atención médica de urgencia del párvulo.

### **EVALUACIÓN DE LA GRAVEDAD DE UN NIÑO O NIÑA QUE HA SUFRIDO EL ACCIDENTE:**

Idealmente todos los párvulos que sufren un accidente, debieran ser evaluados por un profesional capacitado, priorizando la derivación de aquellos casos de mayor gravedad potencial, según tipos de traumatismo: agente que lo provocó, violencia del mismo, repercusiones en el niño o niña, etc. En este grupo se incluyen aquellos accidentes en que:

- Exista dificultad respiratoria.
- Se produce pérdida de conocimiento del menor
- Golpes en la cabeza, apareciendo posteriormente náuseas, vómitos o convulsiones.
- Se produce deformidad de una extremidad o intenso y permanente dolor después del traumatismo.
- Ingesta de productos químicos.
- Quemaduras.
- Lesiones en ojos u oídos.
- Lesiones en dentadura, con pérdida o soltura de algunas piezas dentales independientemente que sean piezas temporales).

- En estos casos llevar a los menores a un centro asistencial (servicio de urgencia de cualquier nivel), prefiriendo el más cercano al lugar del accidente.

### **LUGARES DE DERIVACION:**

Todo accidente ocurrido a un niño o niña de Sala Cuna o Jardín Infantil y que requiere atención médica de urgencia, debe ser derivado al Servicio de Urgencia del Hospital Base, dado que es allí donde se hace efectivo el seguro de accidente escolar. Tratándose de Traumatismos dentales, este tipo de accidente puede ser atendido en Policlínico dental del mismo Hospital o en Consultorio cercano al establecimiento.

Es necesario informar a las familias que toda atención médica producida con ocasión de un accidente ocurrido en el establecimiento, solo opera en los servicios médicos mencionados.

### **EL PROTOCOLO FRENTE ACCIDENTE O LESIONES EN EL JARDÍN INFANTIL Y SALA CUNA SE PROCEDERÁ DE LA SIGUIENTE MANERA.**

- Evaluar la gravedad del accidente o lesión.

#### **Accidente o Lesión leve.**

- Se procederá a efectuar los primeros auxilios por funcionarias del establecimiento.
- Luego se avisará a los padres o apoderado y /o para el posterior retiro del lesionado o accidentado
- Se consignará lo acontecido en declaración individual de accidente escolar (DIAE)
- Entrega de párvulo a padres o apoderado.
- El establecimiento retomara sus actividades con normalidad.

### **Accidente o lesión grave:**

- Se procederá a efectuar los primeros auxilios por personal capacitado
- Luego se avisará a los padres o apoderado y /o para el posterior retiro del lesionado o accidentado
- Se consignará lo acontecido en declaración individual de accidente escolar (DIAE)
- Se dará aviso a los números de emergencias ambulancia 131
- Traslado de párvulo en ambulancia y educadora de párvulo.
- Entrega de DIAE en centro asistencial.
- Regreso de la educadora de párvulos a jardín infantil y sala cuna.

¿Qué es el seguro escolar?

El seguro escolar es un beneficio que protege al estudiante que sufre un accidente o lesión a causa o con ocasión de sus estudios o durante la realización de su práctica profesional. Los estudiantes también quedan protegidos durante el trayecto entre su domicilio y el recinto educacional o el lugar donde realizan su práctica.

¿Qué estudiantes están protegidos por este seguro?

Los estudiantes regulares de establecimientos fiscales o particulares desde el nivel de transición de la educación parvularia (pre kinder), de enseñanza básica, media, normal, técnica, agrícola, comercial, industrial y universitaria, dependientes del Estado o reconocidos por éste, por los accidentes que sufran durante sus estudios, desde que se matriculan en ellos, con excepción de los períodos de vacaciones.

¿Quién entrega las prestaciones médicas en caso de accidente?

La atención la entregan las postas u hospitales del Servicio de Salud en forma gratuita. Si el estudiante se atiende, por cualquier razón, en un establecimiento privado, regirán las condiciones de su plan de salud particular.

¿Cuáles son las prestaciones médicas que incluye el seguro?

- Atención médica, quirúrgica y dental en establecimientos externos o a domicilio.
- Hospitalización.
- Medicamentos y productos farmacéuticos.
- Prótesis y aparatos ortopédicos y su reparación.
- Rehabilitación física y reeducación profesional.
- Gastos de traslado y cualquier otro necesario para el otorgamiento de estas prestaciones.
- Adicionalmente, todo estudiante invalidado a consecuencia de un accidente escolar, y que experimente una disminución considerable en su capacidad de estudio, tendrá derecho a recibir educación gratuita de parte del Estado, el que deberá programarla en establecimientos comunes o especiales, de acuerdo con la naturaleza de la invalidez y las condiciones residuales de estudio de la víctima.

¿Qué ocurre con los estudiantes que han contratado un seguro escolar con alguna clínica en particular?

Ese seguro es separado del que ofrece el Estado. El seguro escolar establecido por ley otorga a todos los estudiantes atención médica gratuita en establecimientos públicos, por lo que contratar y hacer uso de un seguro adicional con un centro médico privado es algo completamente opcional y voluntario.

(Ficha básica biblioteca del Congreso Nacional de Chile).



## Anexo 1

### FLUJOGRAMA EN CASO DE ACCIDENTE

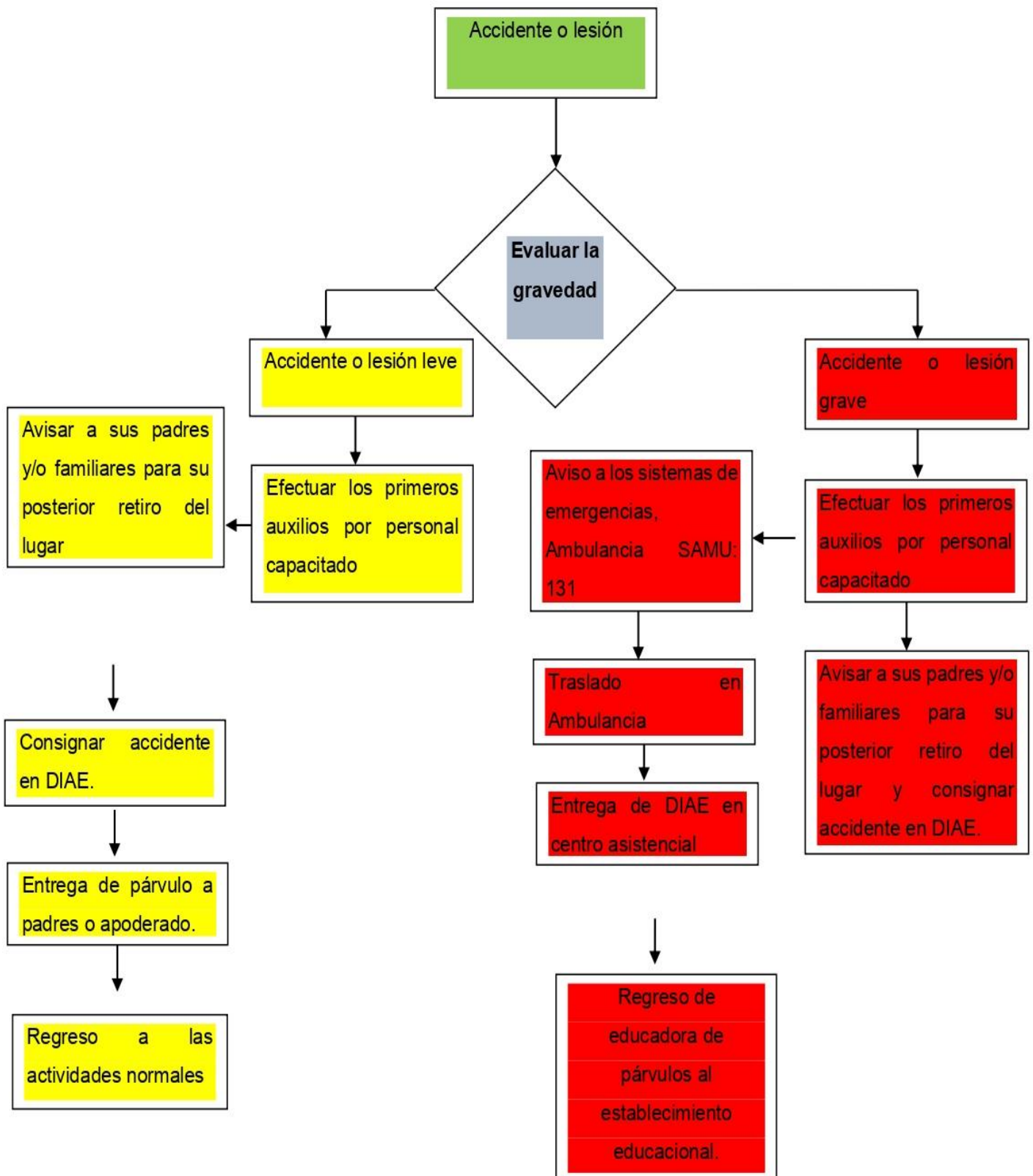

NOMBRE RESPONSABLE DE CONSIGNAR ACCIDENTE EN DIAE:

NOMBRE DE FUNCIONARIA / SUPLENTE EN CADA UNIDAD EDUCATIVA.

## ¿QUÉ HACER EN CASO DE MALTRATO o AGRESION SEXUAL INFANTIL?

Procedimiento a seguir en situaciones de maltrato y/o agresión sexual en Jardines Infantiles y Salas Cunas Vía Transferencia de Fondos (VTF)

El equipo educativo debe mantenerse atenta a las conductas del párvulo y a cualquier cambio brusco y sin explicación en su comportamiento, en su relación con los pares y a la información que el niño o niña u otros adultos significativos puedan brindar.

